

臺南市113年登革熱防治跨局處工作小組

第四次會議

113.04.15

報告單位：臺南市政府登革熱防治中心



臺南市113年登革熱防治跨局處工作小組 第四次會議 議程表



- 一、目的：分析登革熱及茲卡病毒感染症疫情現況及協調各局處、區公所需配合事項。
- 二、時間：113年4月15日（星期一）上午10時整
- 三、地點：臺南市政府永華市政中心2樓西側會議室（安平區永華路二段6號）
- 四、主持人：尤副秘書長天厚
- 五、議程表：

時間	內容
09:30 ~ 10:00	簽到（可進行視訊測試）
10:00 ~ 10:10	主席致詞
10:10 ~ 10:20	列管事項陳判
10:20 ~ 11:10	登革熱防治中心、環境保護局、教育局、南區區公所
11:10 ~ 11:40	國衛院專題報告 王雅芳博士：研究民眾登革熱血清流行病史
11:40 ~ 12:10	提案討論及臨時動議
12:10 ~	散會



簡報大綱

列管事項辦理情形

登革熱防治

- 疫情分析
- 防治現況

會議及新聞稿發布

各項活動

列管事項辦理情形【1/6】



序號	編號	列管/會議 決議事項	主辦 單位	前次 辦理情形	本次 辦理情形	建議列管	決議列管
1	1130222-1	請各局處盤點所轄天溝並評估填報拆除或維護管理，以利後續向中央提報相關計畫爭取經費補助。資料彙整後，再次召開會議達成共識，俾利後續提送計畫予中央。	各局處 登防中心	<ol style="list-style-type: none"> 1. 本府各局處與所管轄單位眾多陸續回報中，目前持續與各局處協調並延期可於3月13日下班前填寫回報給本中心。 2. 截至3月18日統計結果，共97個機關回復盤點表，拆除經費5,443,566元、維護經費每年需16,282,172元，共計21,725,738元。 3. 待收齊後將召開會議並提報計畫。 	<ol style="list-style-type: none"> 1. 本府各局處與所管轄單位已回報完成，截至3月27日統計結果，共83個機關回復盤點表，拆除269處，拆除經費5,391,696元；維護1073處，維護經費每年需16,454,572元，共計1342處，經費21,846,268元。 2. 該列管已於113年4月11日由尤副秘書長主持召開登革熱防治天溝拆除及維護會議討論局處回報情形，後續擬提報相關計畫申請。 	<input type="checkbox"/> 解除列管 <input type="checkbox"/> 繼續列管 <input checked="" type="checkbox"/> 自行列管	<input type="checkbox"/> 解除列管 <input type="checkbox"/> 繼續列管 <input type="checkbox"/> 自行列管

列管事項辦理情形【2/6】



序號	編號	列管/會議決議事項	主辦單位	前次辦理情形	本次辦理情形	建議列管	決議列管
2	1130222-2	對於新建建物請工務局、水利局針對臺南市訂定之「臺南市免請領建築執照建築物或雜項工作物處理原則」，其中涉及到天溝的條文，參酌國土管理署建議（增加斜度或是放置細紗網可避免積水而成為孳生源的設計的條件和規範），提供專業意見。	工務局 水利局	<p>工務局：</p> <ol style="list-style-type: none"> 已於113年2月22日邀集建築管理相關公會召開「臺南市新建建築物是否應設置天溝」及「臺南市免請領建築執照建築物或雜項工作物處理原則(修正草案)」研商會議。 目前預計修正臺南市免請領建築執照建築物或雜項工作物處理原則，將天溝字樣取消。 與建築相關公會討論，新建案避免設置天溝，實在必須設置者，增加洩水坡度、防砂網或者預留清理之措施。 <p>水利局：案經提報本局02.23局務會議討論，因天溝為建築物附屬排水設施，無涉水理計算，原則尊重工務局之建管規定、和國土署之建議。</p>	<p>工務局：</p> <ol style="list-style-type: none"> 已於113年2月22日邀集建築管理相關公會召開「臺南市新建建築物是否應設置天溝」及「臺南市免請領建築執照建築物或雜項工作物處理原則(修正草案)」研商會議。 目前修正臺南市免請領建築執照建築物或雜項工作物處理原則法案上呈中。 與建築相關公會討論新建案避免設置天溝，實在必須設置者，增加洩水坡度、防砂網或者預留清理之措施。 <p>水利局：</p> <ol style="list-style-type: none"> 新建建物如有設置天溝之必要，除符合建築法規外，建議參考水利署「雨水貯留利用系統規劃設計手冊」，在設置天溝時在造型上隔離措施或攔葉網可有效攔阻部分落葉、髒污的設計，及應設計適當的落水頭等雨水匯集處之措施，便於快速排水與攔汙。 關於增加斜度，一般重力排水設計坡降1%不符實用，建議參考水利技師相關水理計算研究採用0.1%。 另依上開手冊，天溝維護需定期清淤，以維排水順暢，如有菸蒂、垃圾、落葉、砂塵或動物糞便等，將造成流速過慢而堵塞。 	<input type="checkbox"/> 解除列管 <input checked="" type="checkbox"/> 繼續列管 <input type="checkbox"/> 自行列管	<input type="checkbox"/> 解除列管 <input type="checkbox"/> 繼續列管 <input type="checkbox"/> 自行列管

列管事項辦理情形【3/6】



序號	編號	列管/會議 決議事項	主辦 單位	前次 辦理情形	本次 辦理情形	建議列管	決議列管
3	1130319-1	請衛生局與勞工局一同針對外籍移工宿舍戶內外環境加強巡查及衛教宣導。	勞工局 登防中心 疫情組		<p>勞工局：113年1至3月業針對轄內移工宿舍訪視宣導共計246次，訪視過程未發現積水容器</p> <p>登防中心：</p> <ol style="list-style-type: none"> 自113年3月起針對外籍移工宿舍進行環境巡查及衛教宣導。 100人以上移工宿舍41家，截至113年3月29日止，應查核數41家，裁撤1家，已查核家數40家，完成率100%，積水容器數76，無陽性容器。 另於5月31日前需完成50-99人移工宿舍38家，10月30日前需完成10-49人移工宿舍462家之查核衛教。 	<input type="checkbox"/> 解除列管 <input type="checkbox"/> 繼續列管 <input checked="" type="checkbox"/> 自行列管	<input type="checkbox"/> 解除列管 <input type="checkbox"/> 繼續列管 <input type="checkbox"/> 自行列管
4	1130319-2	請各區公所將 112 年疫情期間於稽查時列管之登革熱陽性點密調資料於 113 年4月 30日前登錄於臺南市登革熱疫情地理資訊系統(GIS)。	各區公所 登防中心 社區動員組		已於3/29辦理完畢有關37區公所GIS 使用視訊教育訓練，並請區公所於4/25中午12時前上傳GIS系統填列完畢。目前已有部分區公所上傳資料。	<input type="checkbox"/> 解除列管 <input checked="" type="checkbox"/> 繼續列管 <input type="checkbox"/> 自行列管	<input type="checkbox"/> 解除列管 <input type="checkbox"/> 繼續列管 <input type="checkbox"/> 自行列管

列管事項辦理情形【4/6】



序號	編號	列管/會議 決議事項	主辦 單位	前次 辦理情形	本次 辦理情形	建議列管	決議列管
5	1130319-3	登革熱高峰期將至，請各區里志工開始動員巡查社區，落實巡倒清刷。另，安南區、永康區依第 8-11 週監測數據風險頗高，請公所及衛生所加強環境巡檢。	安南區公所 永康區公所		<p>永康區公所：</p> <ol style="list-style-type: none"> 本所預定於4月20日起辦理5場次防疫志工教育訓練，教導新進志工防治及孳清實務。 另8-11週高卵粒點(五王里、三民里)本所已派員前往孳清及投藥，共孳清300戶，發現58積水容器，2陽性容器已清除(三民里三民街112巷15號盆栽、34號保麗龍)，衛教204人。 <p>安南區公所：</p> <p>本所針對監測數據風險高之里別，已加強誘卵桶周邊環境巡查及高風險場域檢查。另亦轉知里內加強動員志工巡查。</p>	<input checked="" type="checkbox"/> 解除列管 <input type="checkbox"/> 繼續列管 <input type="checkbox"/> 自行列管	<input type="checkbox"/> 解除列管 <input type="checkbox"/> 繼續列管 <input type="checkbox"/> 自行列管
6	1130319-4	有關營建工地登革熱環境，請工務局督導工地管理人或負責人加強巡查，注意積水容器。	工務局		<ol style="list-style-type: none"> 已於113年4月2日發文至各營造公會，通知工地管理人、工地主任或負責人加強巡檢，避免產生積水容器並確實填寫每日自主檢查表供本局抽查。 113年3月共稽查13處工地，停工案件2件皆已復工，4月預計稽查35處工地，至113年4月12日已稽查8處工地。 	<input type="checkbox"/> 解除列管 <input type="checkbox"/> 繼續列管 <input checked="" type="checkbox"/> 自行列管	<input type="checkbox"/> 解除列管 <input type="checkbox"/> 繼續列管 <input type="checkbox"/> 自行列管

列管事項辦理情形【5/6】



序號	編號	列管/會議 決議事項	主辦 單位	前次 辦理情形	本次 辦理情形	建議列管	決議列管
7	1130319-5	清明節將至，請公所及相關單位留意墓區花器孳生源定期巡查。	民政局 區公所		本局業於113年2月1日以南市民生字第1130204052函請各區公所及殯葬管理所檢視轄管區域範圍內雜草、雜木情況，配合辦理環境清理作業，並持續督促各管理機關落實殯葬場所積水容器之清理，包含墳墓花器部分，已起掘之墳墓花器打除或移除，使用中墳墓花器採套置塑膠袋或投藥方式，以有效防治登革熱。	<input checked="" type="checkbox"/> 解除列管 <input type="checkbox"/> 繼續列管 <input type="checkbox"/> 自行列管	<input type="checkbox"/> 解除列管 <input type="checkbox"/> 繼續列管 <input type="checkbox"/> 自行列管
8	1130319-6	有關工地查獲孳子停工措施，請工務局再研議相關規定及裁罰之適應性。	工務局		施工中建築工地如查獲孳子，依程序停工七日如遇工地多次查獲孳子或不配合稽查，將增加稽查。	<input checked="" type="checkbox"/> 解除列管 <input type="checkbox"/> 繼續列管 <input type="checkbox"/> 自行列管	<input type="checkbox"/> 解除列管 <input type="checkbox"/> 繼續列管 <input type="checkbox"/> 自行列管
9	1130319-7	空地、空屋已有公共衛生之疑慮，如孳生登革熱病媒蚊，請相關單位務必列管處理。	登防中心 社區動員組		113年4月1日起空地、空屋如有孳生登革熱病媒蚊，請開立舉發單，登防中心將派人複查。	<input checked="" type="checkbox"/> 解除列管 <input type="checkbox"/> 繼續列管 <input type="checkbox"/> 自行列管	<input type="checkbox"/> 解除列管 <input type="checkbox"/> 繼續列管 <input type="checkbox"/> 自行列管
10	1130319-8	有關噴藥通知，目前只有貼在家戶門口，未符合行政程序法之送達要件，後續請登防中心研議依據行政程序法第74條規定完整送達程序。	登防中心 化學組		為完備化學防治通知程序並符合行政程序法第74條規定，化學防治相關表單(六項)業已修改完畢，將於本次會議提請討論。	<input checked="" type="checkbox"/> 解除列管 <input type="checkbox"/> 繼續列管 <input type="checkbox"/> 自行列管	<input type="checkbox"/> 解除列管 <input type="checkbox"/> 繼續列管 <input type="checkbox"/> 自行列管

列管事項辦理情形【6/6】



序號	編號	列管/會議決議事項	主辦單位	前次辦理情形	本次辦理情形	建議列管	決議列管
11	1130319-9	東區小東市場、南一中廢棄宿舍(東寧路段)請相關單位(工務局市場處)協同會勘，必要時依法處理並請受檢單位提交改善計畫	工務局市場處		<p>工務局： 南一中廢棄宿舍(東寧路段)，區長前於113年3月27日辦理會勘，會勘結論為南一中辦理自拆，相關期程已委託建築師編列拆除預算並向建管科申請拆除執照中。(南一中宿舍拆除執照案件已於3/26掛號，序號：113D10000270)</p> <p>市場處： 本處配合工務局及公所持續至小東市場登革熱宣導及巡檢，另配合公所會勘相關事宜。</p> <p>東區區公所：</p> <ol style="list-style-type: none"> 1. 小東市場本所已於4月1日進行巡查，除地面積水外無其餘積水容器，將定期巡檢。 2. 台南一中舊宿舍本所於4月9日前往複查，前次會勘查獲家蚊子孳之排水溝，校方嘗試抽乾未果，故持續以紗網覆蓋，並加強裝訂使其無空隙死角。 3. 現場發現外界人士擅闖入內，並拋棄建築廢棄物與大型水泥花盆等物。 4. 經詢問工務局承辦，拆除執照於4月8日退件臺南一中並限期六個月補件。(退件原因：未檢附現場照片、漏蓋校長章) 	<input type="checkbox"/> 解除列管 <input type="checkbox"/> 繼續列管 <input checked="" type="checkbox"/> 自行列管	<input type="checkbox"/> 解除列管 <input type="checkbox"/> 繼續列管 <input type="checkbox"/> 自行列管
12	1130319-10	東區台糖農地部分有排水不良現象，請相關單位定期巡檢督導	東區區公所		本所已於4月1日前往勘查，查獲積水容器1處無陽性，並對承租戶1名進行衛教，將定期巡檢。	<input checked="" type="checkbox"/> 解除列管 <input type="checkbox"/> 繼續列管 <input type="checkbox"/> 自行列管	<input type="checkbox"/> 解除列管 <input type="checkbox"/> 繼續列管 <input type="checkbox"/> 自行列管

登革熱疫情現況【國際疫情】



- 2024年國外疫情以**馬來西亞為最高**，累計至4月8日止共**46,648例**；其次為**印尼**，累計至4月1日止共**46,168例**。
- 2024年與2023年同期疫情相比，**增加最顯著的為馬來西亞**，與2023年相比增加**15,537人**。

國家	2024病例數 (死亡數)	2024 統計截止點	2023年同期病例數 (死亡數)	2023同期 統計截止點	與2023同期 比較
菲律賓 ^{*8 *1}	21,069 (67)	2/10	17,136 (55)	2/18	增加3,933人
			29,885 (95)	3/25	減少8,816人
越南 ^{*1}	12,937 (0)	3/17	21,907 (3)	3/19	減少8,970人
			26,281 (3)	4/9	減少13,344人
馬來西亞 ^{*2}	46,648 (19)	4/8	31,111 (18)	4/9 (4/2)	增加15,537人
泰國 ^{*3}	22,572 (22)	4/3	11,865 (14)	4/3	增加10,707人
柬埔寨 ^{*1}	4,113 (13)	3/17	1,177 (2)	3/17	增加2,936人
			1,667 (4)	4/15	增加2,446人
斯里蘭卡 ^{*4}	20,366 (-)	3/8	16,016 (-)	3/10	增加4,350人
			21,541 (-)	4/7	減少1,175人
印尼 ^{*9}	46,168 (350)	4/1	114,720 (894)	4/1	減少68,552人
寮國 ^{*1}	1,499 (0)	4/5	542 (0)	3/17	增加957人
			727 (0)	4/2	增加772人
新加坡 ^{*5}	5,461 (-)	4/5	2,443 (-)	4/6	增加3,018人
帛琉 ^{*1}	2 (-)	3/3	0 (-)	3/3	增加2人
			2 (-)	4/1	增加0人

資料來源：*1WPRO、*2iDengue、*3泰國衛生部、*4斯里蘭卡衛生部、*5新加坡環境局、*6ANTARA News、*7Vietnam+、*8菲律賓通訊社、*9印尼衛生部。



本市疫情

- 本土病例：2024年累計0例，無新增重症及死亡病例
- 境外移入：2024年累計4例，新營區2、麻豆區、東區各1例，感染國家以印尼(1)、馬來西亞(2)、巴西(1)為主

醫療院所 資料區間	第8週 (2/18-2/24)	第9週 (2/25-3/2)	第10週 (3/3-3/9)	第11週 (3/10-3/16)	第12週 (3/17-3/23)	第13週 (3/24-3/30)	第14週 (3/31-4/6)	第15週 (4/7-4/13)	合計
醫療院所通報數	43	57	45	28	38	45	169	197	1,463
診所通報數	15	26	18	12	30	24	137(121)	175(146)	535
診所通報率	34.88%	45.61%	40.00%	42.86%	78.95%	53.33%	81.07%	88.83%	36.57%

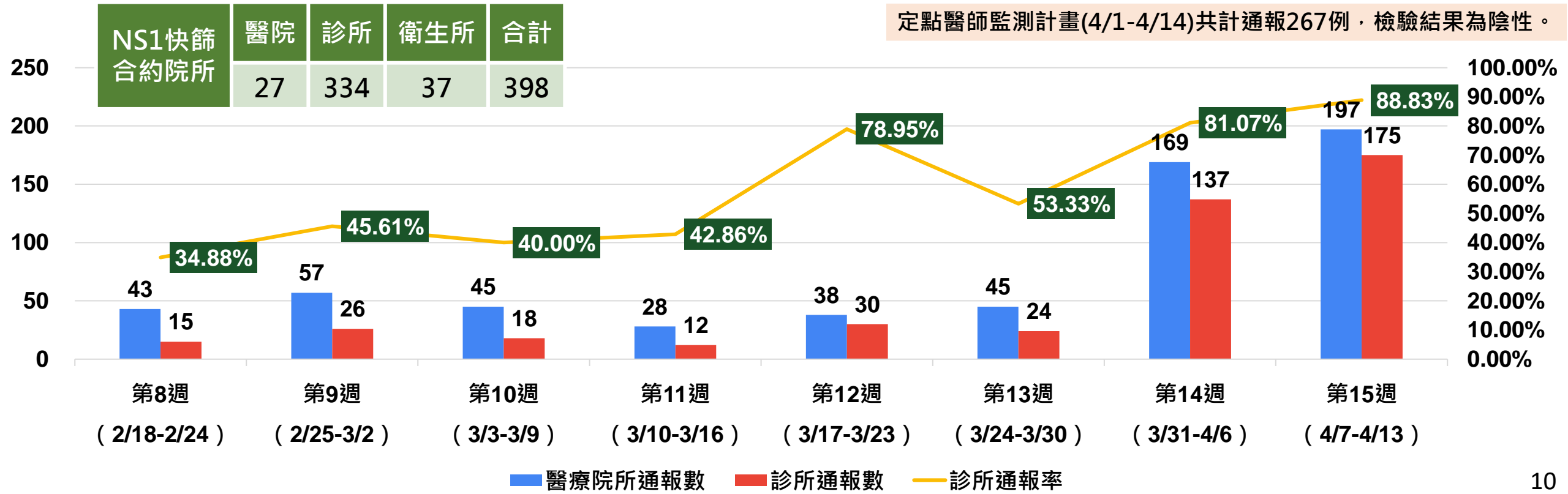

病媒蚊陽性容器樣態調查【3月份】



■ 陽性容器仍以桶、缸、甕、盆 (68.49%) 為最多，加強民眾衛教，如容器不用時請清除或倒置。

種類	桶、缸、甕、盆	其他	杯、瓶、碗、罐、盒	花瓶	水溝	各式底盤	馬桶、水箱	保利龍、箱盤、塑膠籃	水塔、冷卻水塔	帆布、塑膠布	輪胎	地下室、防空洞	合計
陽性容器數	50	8	6	4	1	1	1	1	1	0	0	0	73
百分比	68.49%	10.96%	8.22%	5.48%	1.37%	1.37%	1.37%	1.37%	1.37%	0.00%	0.00%	0.00%	100%

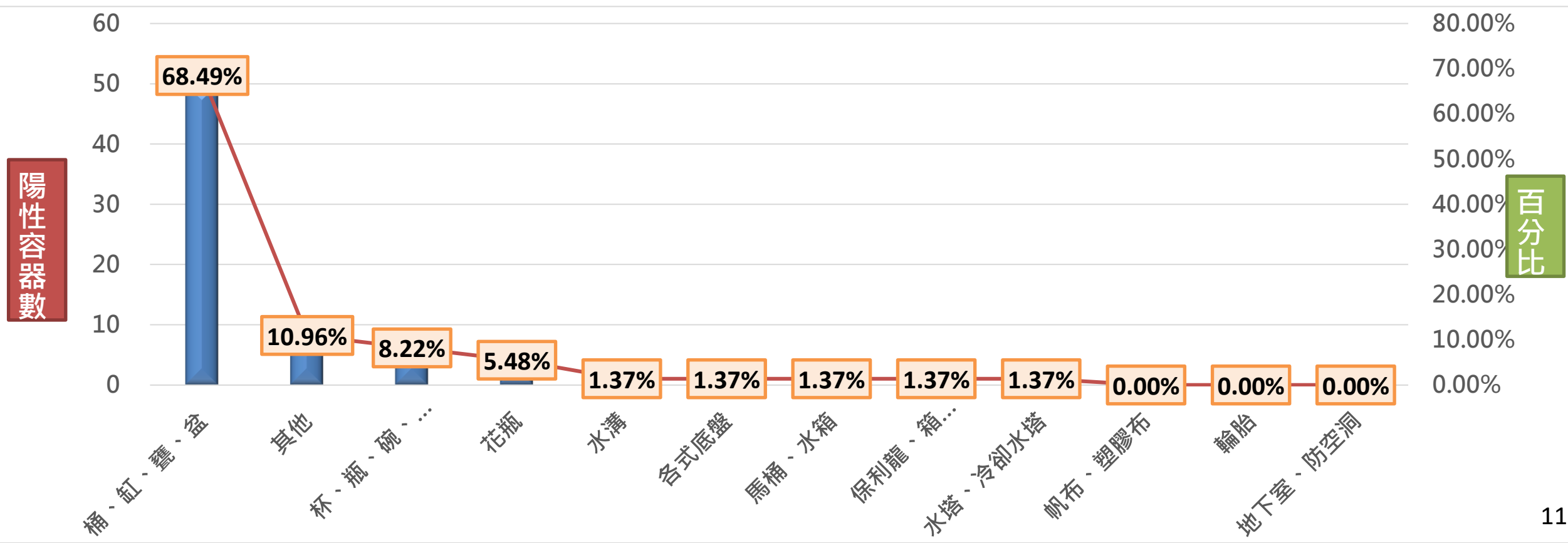



病媒蚊密度調查、區里評比及防疫志工隊成果【3月份】

【病媒蚊密度調查】布氏指數之級數

調查單位	0級	1級	2級	合計里數
衛生所	876里	65里	0里	941里

【登革熱區里評比計畫】每月第二個星期六結合環保局環境清潔日，實行跨區評比

實行單位	調查戶數	陽性戶數	調查容器	陽性容器	動員人次	衛教人次
區公所	1,899	1	286	1	1,046	791

- 查獲陽性之區里：仁德區中洲里

【防疫志工隊動員】

隊數	調查戶數	陽性戶數	調查容器數	陽性容器數	動員人數	衛教人數	動員次數	平均動員次數
412	113,469	0	15,140	0	20,779	43,526	2,186	5.3

巡視環境，清除積水容器，並進行社區衛教宣導

會議、新聞稿發布及教育訓練【3月份】



資料截取日期：113.03.01 ~ 03.31

會議名稱	日期
112年南高屏登革熱防治回顧暨113年精進策略研討會	3/1
臺南市政府登革熱防治中心與國衛院國家蚊媒中心113年3月聯繫會議	3/11
2024「台南防疫 全民參與」第一次防疫會議會議	3/11
登革熱防治跨局處工作小組第三次會議	3/19
113年登革熱定點醫師監測計畫說明會	3/29

新聞稿【累計發布34篇】	日期
料敵從寬，南市啟動登革熱定點監測醫師計畫，醫界當先鋒，病毒立現蹤！	3/29
社區誘卵桶指數上升，請民眾加強環境「巡、倒、清、刷」，容易忽略的「屋頂、防火巷及天溝」積水應重點巡查，無蚊好安心！	3/25
臺南市傳染病防治會議，全年無休持續為市民健康打拼！	3/13
南市練兵秣馬，今日辦理113年防疫人員化學防治教育訓練，精進防治知識與技能！	3/11
南市112年本土登革熱疫情於今日解除，但春日氣候溫暖適合病媒滋長，請市民持續加強孳清，醫師落實登革熱通報！	3/7
防疫生力軍！社區志工防疫尖兵，共同維護無蚊家園！	3/5
只要有積水，蚊子即可產卵繁殖下一代，請民眾多注意周遭隱性孳生源！	3/4
登革熱防治秘訣滅孑、清積水，0.5公分積水即可成為孳生病媒蚊子大溫床，沒有病媒蚊就沒有登革熱！	3/4



新營區忠政里境外移入新聞稿【4/1發布】

南市新增1例登革熱境外移入病例！請醫師料敵從寬，禦敵從嚴 加強詢問旅遊史並落實通報！4月1日起，查獲陽性孳生源即開罰，無改善期。

發布時間：2024/4/1 下午 01:56:32

發布單位：登革熱防治中心

南市昨(31日)新增一例登革熱境外移入病例，為今年第4例境外移入病例。登革熱防治中心第一時間已完成社區疫情調查、家戶壓罐、活動地之地毯式孳生源清除、接觸者進行採檢等緊急防治工作。

該案為3月20日自巴西入境的50多歲女性，入境時尚未發病，於3月27日出現發燒、頭痛、下痢等症狀，3月28日至新營區診所就醫，因未主動告知旅遊史，醫師亦未詢問TOCC，流感快篩陰性，未加做登革熱NS1快篩；病例因症狀持續，於3月31日至柳營區醫院求治，經醫師詢問旅遊史(TOCC)，進行登革熱NS1快篩檢驗為陽性後，醫院立即通報，3/31經南市衛生局檢驗中心檢驗結果為PCR陽性，基因型第一型，確診為南市第四例境外移入病例，民眾現住院治療中。

該民眾病毒血症可傳染期(3月26日至4月1日)曾於新營區忠政里、新營區家樂福、新營區大公街黃昏市場活動，因民眾病毒血症可傳染期皆於社區活動，為防止病毒於社區擴散，防治中心提高防治強度，於3月31日上午接獲通報後，即針對住家及活動地進行孳生源清除及放置噴霧罐，衛教民眾注意及做好防蚊措施；通報48小時內，進行住家及工作地半徑50公尺戶內/戶外化學防治及擴大孳生源清除。並通知民眾就醫未通報診所和本市醫療院所，請醫師加強詢問旅遊史(Travel history)、職業別(Occupation)、接觸史(Contact history)及群聚(Cluster)。請新營區忠政里民眾提高警覺，於4月27日前發現有登革熱疑似症狀時，請盡速至醫院診所或衛生所進行登革熱NS1快篩，籲請民眾務必配合登革熱防治工作，避免疫情於社區流行蔓延。

登革熱防治中心強力呼籲醫師，尤其是大新營區醫療院所醫師提高警覺，落實就診民眾的詢問-旅遊史(Travel history)、職業別(Occupation)、接觸史(Contact history)及群聚(Cluster)，並加入登革熱快篩合作醫療院所。發現疑似症狀病例時，請立即進行登革熱NS1快篩並通報，以利立即啟動防治措施，避免疫情於社區擴散。請民眾加強「巡、倒、清、刷」清除積水容器，以避免孳生病媒蚊。

台南市於113年4月1日起，針對查獲陽性孳生源者，一律依傳染病防治法第25、70條規定，處罰鍰新臺幣3,000~15,000元，無改善期。

113年登革熱定點醫師監測計畫說明會【3/29】



東南亞及南美洲等地區登革熱疫情嚴峻，國人出國旅遊、工作、返鄉探親即可能將登革熱病毒帶回社區，臺南市政府黃偉哲市長特邀請百大熱血醫師共同參加「台南市登革熱定點醫師計劃說明記者會」，親自頒發定點醫師證書，鼓勵醫界一起響應，達到登革熱「早期偵測 主動發現」的防疫目標。





誘卵桶陽性率40%以上高風險里別外部稽查【3月份】

- 針對誘卵桶陽性率或布氏級數較高之區里進行稽查，共完成23里次，動員孳清1,195戶，調查216個積水容器，查獲12個陽性容器並完成清除，動員77人次，衛教733人次。
- 另中心暨衛生所複查積水容器數200個，陽性容器數0個。

區別	里次	動員孳清戶數	調查積水容器數	查獲陽性容器數	動員人次	衛教人次	中心複查積水容器數	中心複查陽性容器數
合計	23	1,195	216	12	77	733	200	0
中西區	1	80	5	0	2	15	9	0
仁德區	未發現應動員孳清里別							
北區	5	190	84	0	5	33	36	0
永康區	3	150	24	0	18	97	35	0
安平區	2	100	29	2	25	29	45	0
安南區	8	375	53	6	15	208	62	0
東區	未發現應動員孳清里別							
南區	4	300	21	4	12	351	13	0
新營區	未發現應動員孳清里別							
歸仁區	未發現應動員孳清里別							

跨局處聯合稽查【3月份】



查核單位：疾管署南區管制中心、登革熱防治中心、環保局、區公所、衛生所、權管單位

查核成果：共完成**10**場次，無查獲陽性容器並完成積水容器之清除，動員**75**人次。

查核日期	區別	里別	查核地點	積水容器數	陽性容器數	斑蚊掃獲	動員人力
3/1	東區	崇德里	崇義黃昏市場	1	0	0	10
	中西區	南廠里	保安市場	26	0	0	5
3/8	中西區	府前里	沙卡里巴公有零售市場	5	0	0	9
	南區	金華里	金華市場	1	0	0	6
3/15	北區	大豐里	和緯黃昏市場	3	0	0	8
	中西區	五條港里	水仙宮市場、永樂市場	30	0	0	11
3/22	安南區	頂安里	北安利多黃昏市場	5	0	0	4
	北區	開元里	開元零售市場	13	0	0	6
3/29	永康區	五王里	尚青永康大型黃昏市場	7	0	1(白線斑蚊)	10
	中西區	南美里	友愛公有零售市場	14	0	0	6

臺南市鐵路地下化計畫【3月份】



高卵粒點病媒調查 (登革熱防治中心)				
調查月份	動員人力	積水容器	陽性容器	查核地點
3/14	5	3	0	C211標
	4	3	0	C212標
3/18	4	5	0	C213標
	4	3	0	C214標

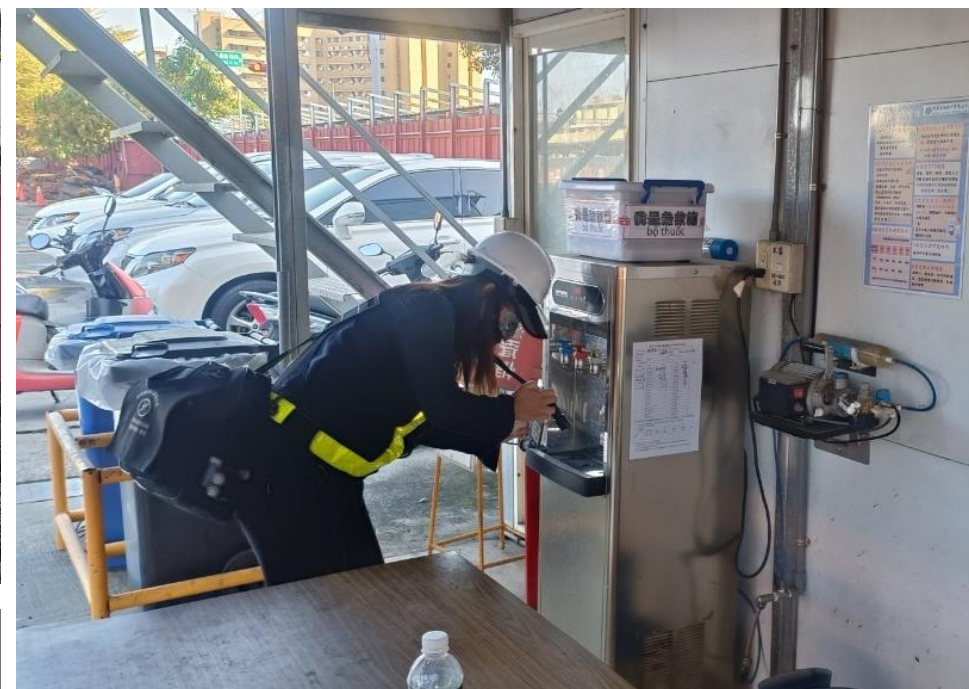
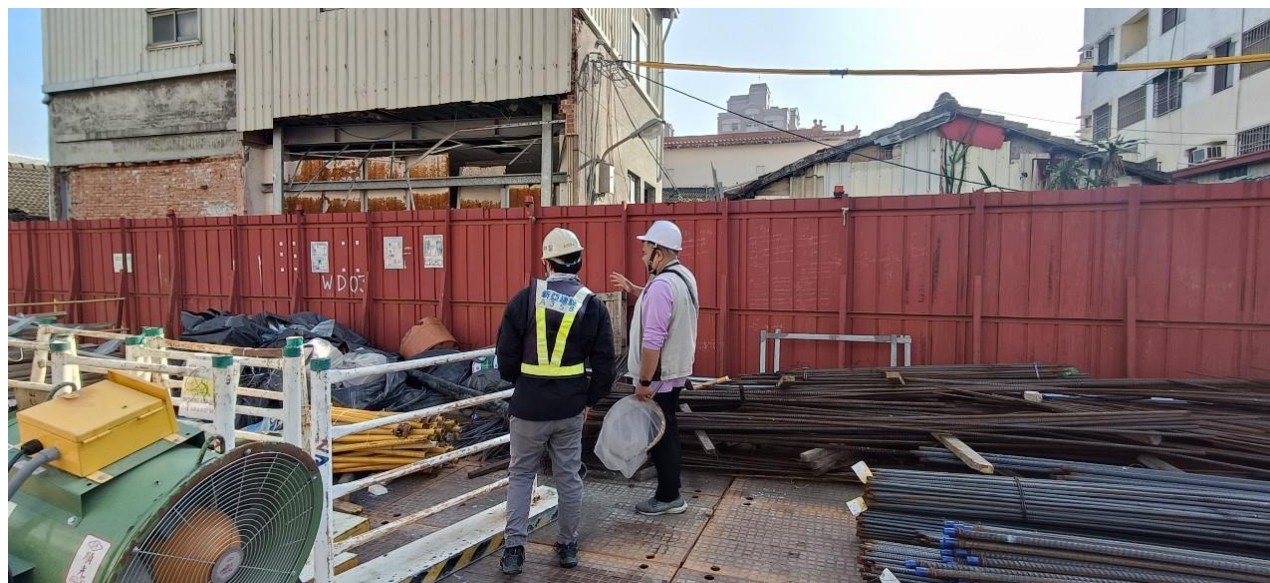
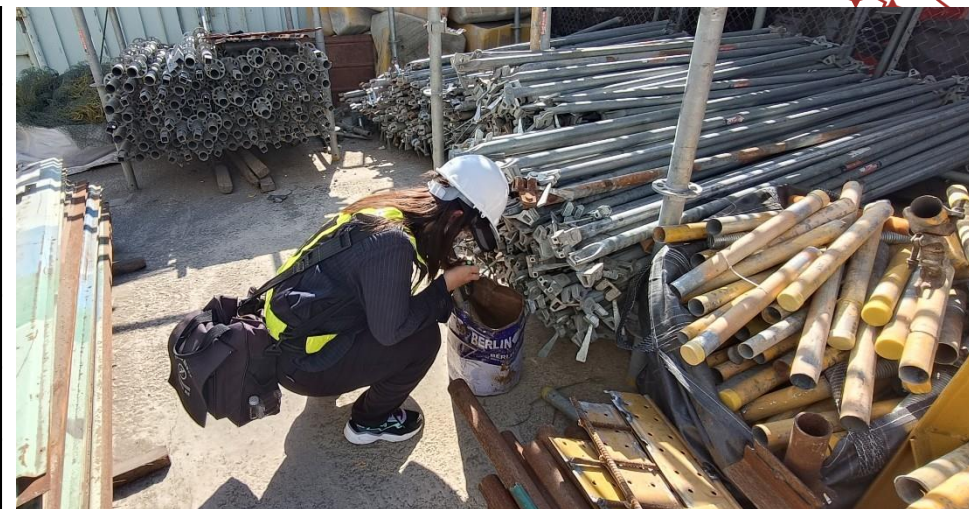

提醒工程單位注意積水情形，並衛教宣導



113年第11至14週誘卵桶監測概況

文字顏色：與前一週相比，紅色上升，藍色下降，黑色持平

區別	誘卵桶指數趨勢圖				區別	誘卵桶指數趨勢圖			
中西區	4.6% 1.14	4.2% 0.58	10.4% 2.64	15.0% 3.96	安南區	8.2% 1.97	8.3% 2.20	15.7% 4.21	21.2% 5.28
仁德區	10.4% 2.68	10.9% 1.62	15.1% 3.23	17.2% 3.00	東區	3.7% 0.66	4.3% 0.61	6.9% 1.49	10.0% 1.72
北區	4.3% 0.79	4.8% 1.18	8.6% 2.60	14.6% 3.78	南區	5.2% 1.38	6.8% 1.54	9.5% 3.00	15.5% 4.40
永康區	5.8% 1.87	6.4% 1.52	11.4% 2.51	15.1% 3.80	新營區	5.6% 1.06	4.2% 1.19	6.9% 2.33	6.9% 2.54
安平區	5.1% 1.47	4.5% 1.05	7.1% 0.78	8.3% 1.47	歸仁區	8.3% 3.80	14.3% 6.19	10.7% 4.57	2.4% 1.62

臺南市監測區	5.8% 1.50	6.4% 1.48	10.7% 2.76	14.7% 3.58
--------	--------------	--------------	---------------	---------------



113年第11至14週具風險里數概況

區別	藍字：40%或250粒、單桶100粒里數 紅字：60%或500粒以上里數	區別	藍字：40%或250粒、單桶100粒里數 紅字：60%或500粒以上里數
中西區	00 00 10 40 	安南區	00 00 50 80
仁德區	00 00 10 10 	東區	00 00 00 00
北區	00 00 20 20 	南區	00 00 20 40
永康區	20 00 10 20 	新營區	00 00 00 00
安平區	00 00 10 10 	歸仁區	00 00 00 00

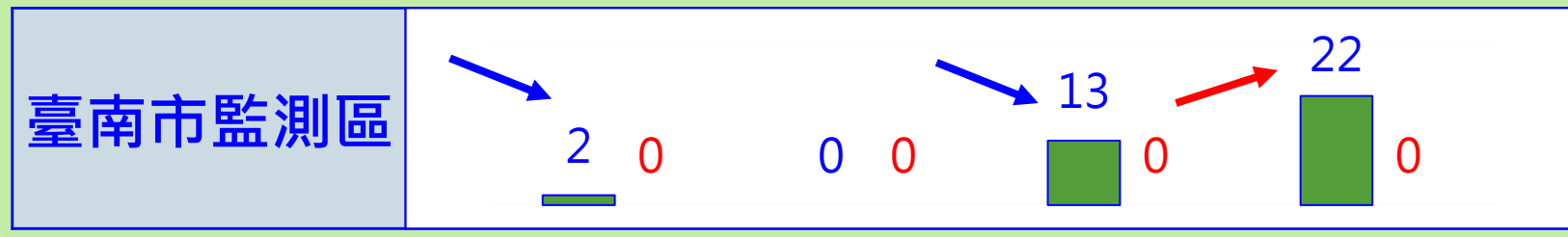



113年誘卵桶監測-結論與預測

- 113年第14週**平均高溫已突破31度**，指數上升。
- 依同期氣溫趨勢比較，今年氣溫**較早**上升至30度(第13週)。
- 受降雨影響，近期**指數趨勢持續上昇**。

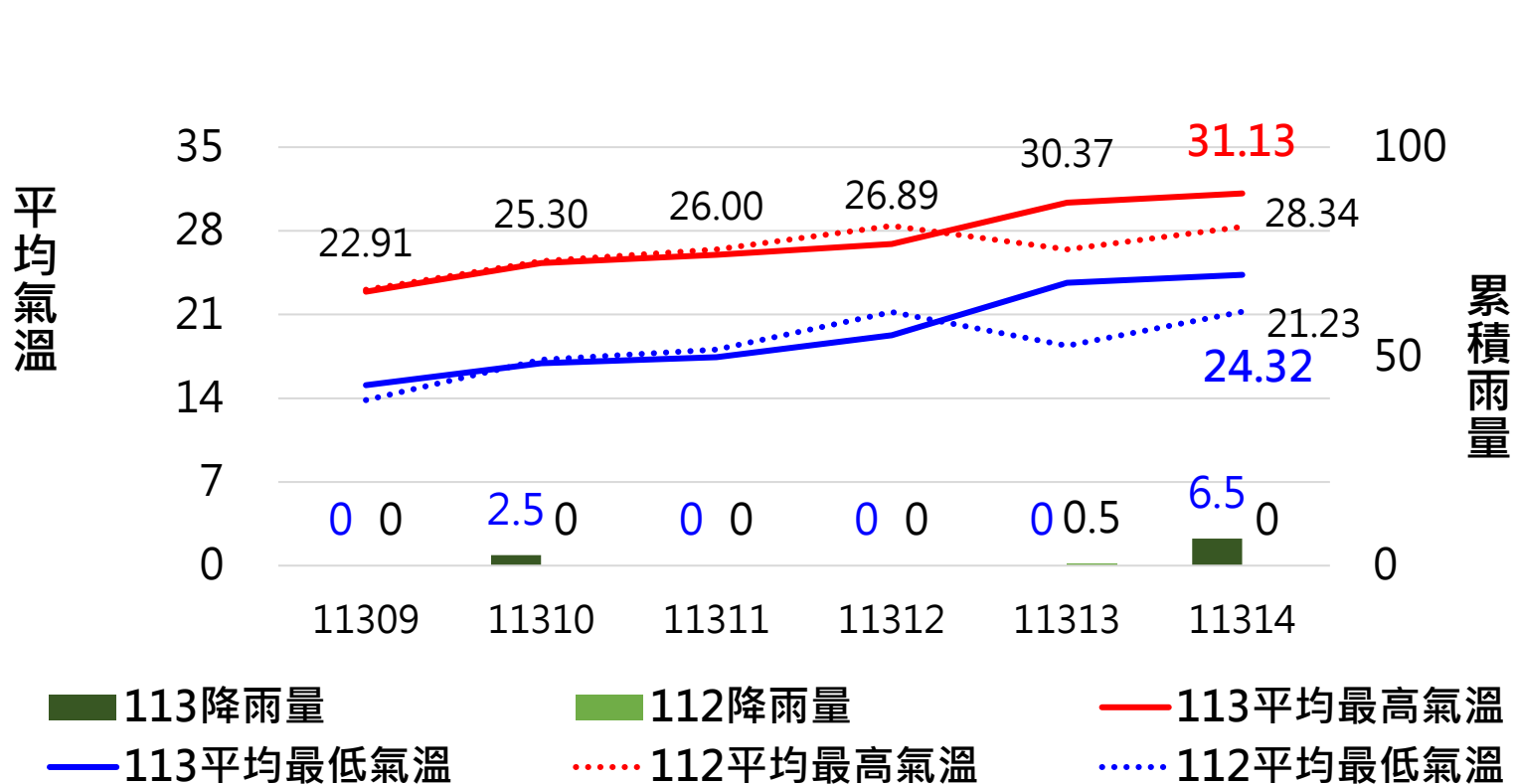

週	110	111	112	113
11	28.69	29.17	26.46	26.00
12	24.63	27.97	28.43	26.89
13	30.06	24.86	26.46	30.37
14	27.87	26.39	28.34	31.13
15	29.67	30.09	28.56	-



113年天溝維護及拆除研議計畫會議

- 本中心於4月11日辦理。
 - 一.報告天溝拆除/維護管理經費調查情形。
 - 二.各局處報告1至3月天溝管理情形(包括巡查頻率及結果)。

天溝防治月記者會

- 本中心於4月16日假北區開元元寶里活動中心辦理記者會。
- 登革熱防治中心製作一批簡易型「天溝探測棒」，發放給本市熱區288防疫志工隊與37區公所，方便巡查天溝，不必再拿梯子或椅子，避免危險，**巡查天溝時若有積水，可立即投藥**，並列管追蹤，在雨季前有效管理積水天溝，加強社區防治量能。



新營區境外確診個案化學防治成效評估及掃蚊

- 4月3日至新營區4處具風險地點進行化學防治成效評估及掃蚊。
 - 一、中正路黃昏市場周遭：9積水，0陽性，0成蚊。
 - 二、化學防治範圍周遭：13積水，0陽性，0成蚊。
 - 忠政里新生段1629地號1629-2地號住宅新建工程樓梯下地面積水，掃獲雌性與雄性家蚊（10母6公）。工地外廁所旁輪胎積水。
 - 三、家樂福：0積水，0陽性，0成蚊。
 - 四、國家圖書館南部分館工地：29積水，0陽性，0成蚊。
 - 現場地面大面積物品皆鋪上帆布，帆布約15處積水。
 - 移工宿舍後方一水桶積水孳生家蚊子孑近百隻。
 - 此工地的移工皆為泰國移工，且直接住在工區內的宿舍裡風險程度較高。

新營區境外確診個案化學防治成效評估及掃蚊

(紅框) 國家圖書館南部分館工地 (藍框) 其他地點掃蚊



新營區境外確診個案活動地與高風險地區掃蚊

- 4月9日至新營區進行掃蚊。

一、台電大樓旁空地：掃到**2公1母斑蚊**（登革病毒檢驗陰性）。



新營區境外確診個案活動地與高風險地區掃蚊

二、國家圖書館工地（家樂福旁）：

- (1) 工務所前方貨櫃屋旁黑色螺拴桶積水孳生病媒蚊幼蟲，**開立舉發單112-01937**
- (2) 車道下左前方陰井孔周圍**掃獲斑蚊（2公3母）**（登革病毒檢驗陰性）。

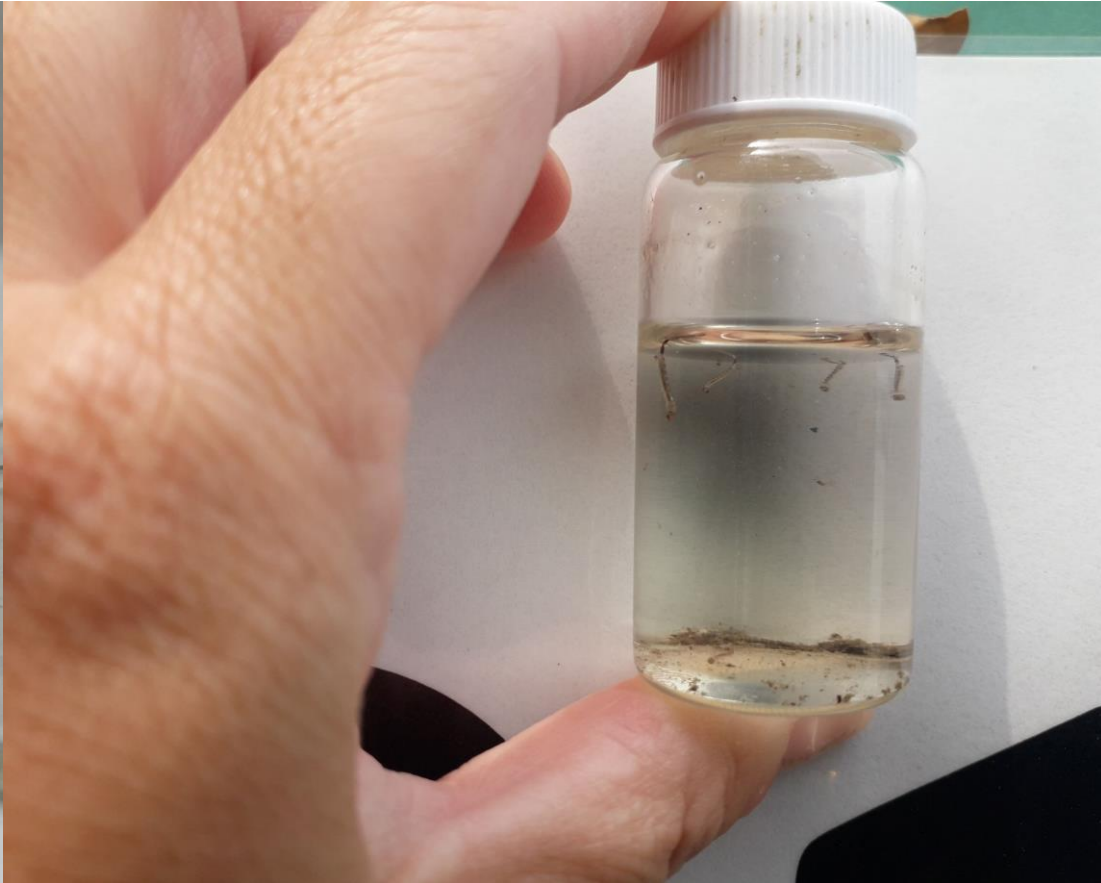



防疫物資庫存量

品名	NS1快篩試劑	噴霧罐
庫存量 (截至4/9)	19,765	284,853



TAINAN
400

TAINAN
400

TAINAN
400

TAINAN
400

TAINAN
400

TAINAN
400

簡報完畢 恭請指教

TAINAN

TAINAN
400

TAINAN
400

TAINAN
400

TAINAN
400